

# L'occupation territoriale préhispanique de la frange côtière Ayampe – Puerto López (Équateur). Essai d'interprétation.



Yann Graber

Projet de thèse sous la direction du prof. M. Honegger

## Présentation

La côte équatorienne a connu, durant les périodes préhispaniques, un dynamisme culturel qui n'a rien à envier au littoral péruvien, malgré un manque relatif d'urbanisme monumental. La province de Manabí – la plus étudiée jusqu'à présent du point de vue archéologique – recèle d'importants sites, mis au jour dès le début du XX<sup>ème</sup> siècle, qui témoignent d'intenses processus de complexification sociale et d'une certaine centralisation des pouvoirs. Ces sites ne reflètent qu'un pan de l'évolution de ces sociétés et ne doivent leur existence qu'à une multitude d'occupations périphériques (villages de toute taille) qui, eux, expriment réellement la densité de peuplement. Les projets régionaux tentant de discerner, de manière synchronique ou diachronique, les modalités d'occupation du territoire sont restés exceptionnels durant les dernières décennies. C'est précisément l'orientation choisie pour cette recherche qui découle de six années de prospection<sup>1</sup> effectuées entre les localités de Puerto López et d'Ayampe, au sud de la province de Manabí. Elle s'intègre également dans un plus vaste programme de la Florida Atlantic University (FAU) qui mène des fouilles dans cette région depuis 1997.

Particularité orographique du sud de la province de Manabí, la cordillère côtière frôle le littoral pacifique. Les reliefs prononcés favorisent la condensation des courants provenant l'océan engendrant un microclimat plus humide en comparaison avec le reste de la province ou la péninsule de Santa Elena au sud. Notre région d'étude s'étend sur 183 km<sup>2</sup> et couvre six réseaux hydrographiques<sup>2</sup> lesquels ont déterminé nos différentes zones de prospection annuelles.

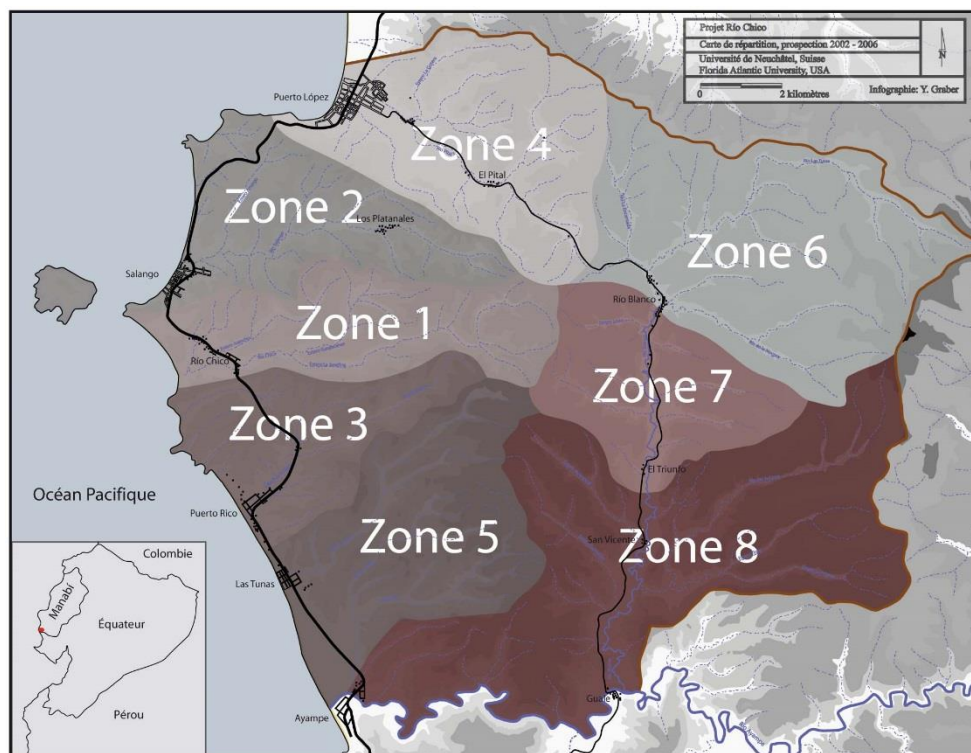

Le long du littoral, entre Puerto López, au nord, et Ayampe, au sud, une série de vallées côtières débouchent directement sur l'océan Pacifique, tandis qu'à l'intérieur des terres, la rivière Blanco a creusé au fil du temps une ample vallée d'axe nord-sud jusqu'à sa confluence avec le fleuve Ayampe.

<sup>1</sup> 8 campagnes de terrain au total ont été réalisées de 2002 à 2008 durant lesquelles plus de soixante étudiants issus de diverses universités étasuniennes ont reçus une initiation basique aux techniques de prospection.

<sup>2</sup> Rivières Pital, Salango, Chico, Puerto Rico, Las Tunas, Blanco.

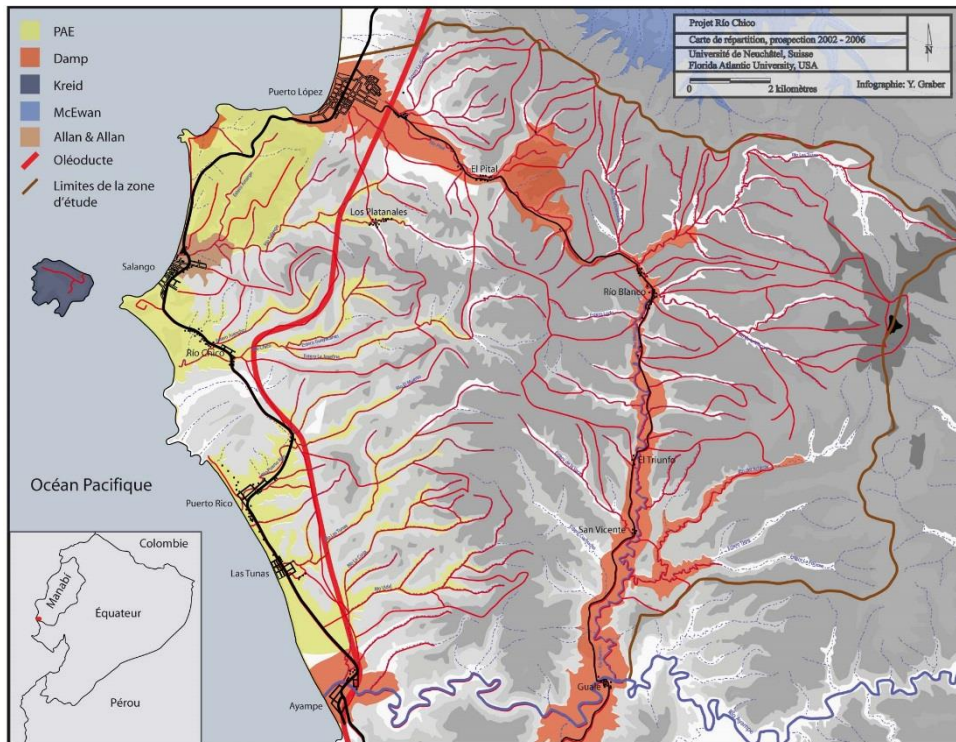

Malgré de nombreux projets réalisés dans la région depuis la fin des années 1970 (voir carte ci-dessus), en particulier sous l'impulsion de Presley Norton et son « Programa para la Antropología en el Ecuador » (PAE), aucune vision globale de l'occupation préhispanique régionale, sur une période précise ou sur un laps de temps bien plus long, ne nous est parvenue. Notre recherche se propose de combler certains vides (lignes rouges) et de restituer une séquence – certes imparfaite – de l'occupation territoriale à partir des premières cultures maîtrisant l'art céramique (Valdivia, 3500 – 1500 BC) jusqu'à l'arrivée des « conquistadores » espagnols en 1526/27.

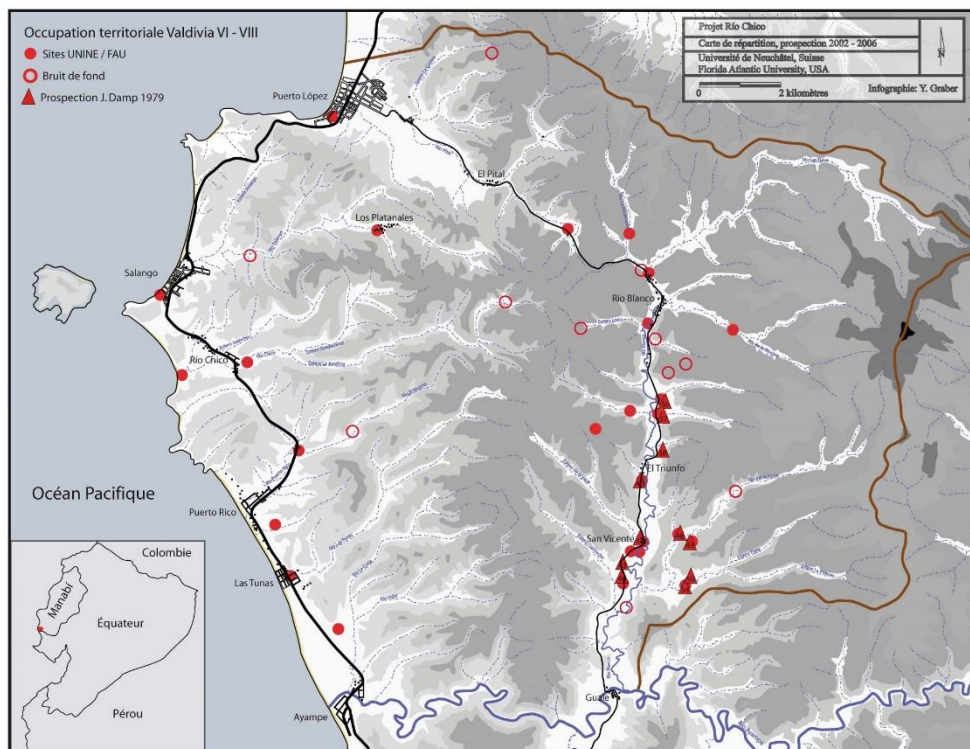

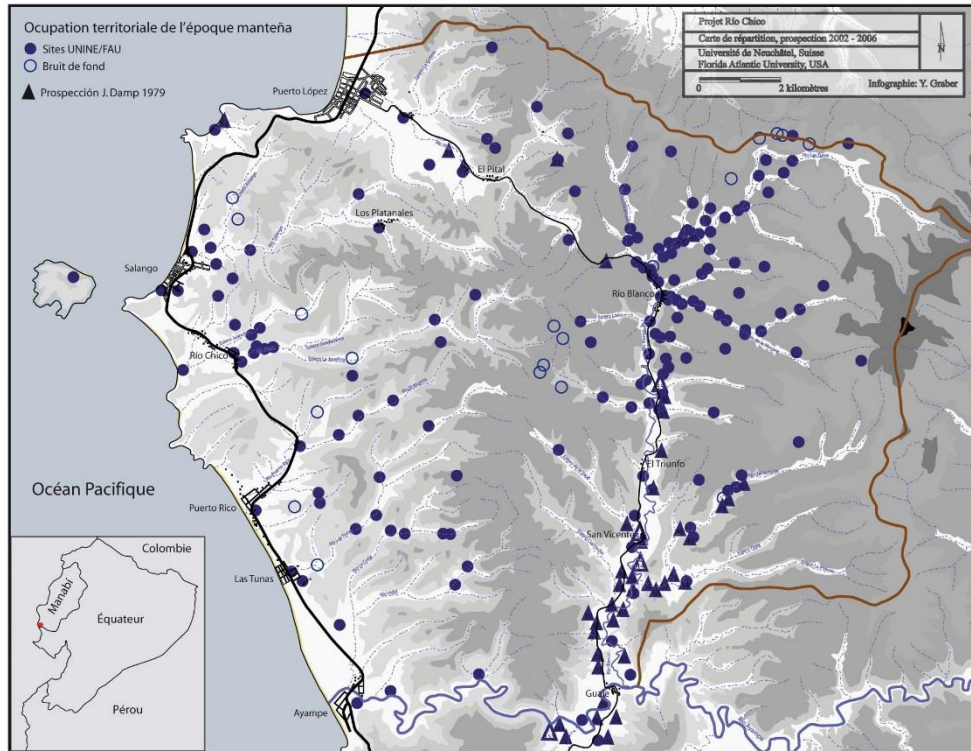

## Catalogue de prospection

Investigación arqueológica de la zona costera Puerto López - Ayampe y del valle del río Blanco, Manabí con Ecuador

Código de sitio: N4C3-001

Río Chico

Comuna: Solongo Zona de prospección: Zona 1

CPS: 0518840 H: 0822239

Tipo de sitio: Fondo de valle  Terreno alto  Cosecha de losa  Playa

Superficie estimada: 250000 m<sup>2</sup> (sitio N4C3-001 a N4C3-006)

Tipo de intervención: Recolección  Perfil  Sondeo  Barridos  Profundidad: 250 cm

Topografía:  Propiedad: pública  privada

Hidrografía: Río Chico  Orografía:

Descripción y vegetación: Fuente intermedia, zona ligera en la proximidad del sector F. Concretado a 20 m de la plaza del pueblo de Rio Chico donde se asienta una granja rural, la cancha de vóley y la escuela. Esta porción de la aglomeración se extiende sobre las terrazas aluviales situadas entre el río Chico y el sector conocido. Vegetación: huerto doméstico

Visibilidad: Escalante  Bueno  Mediano  Bajo  Muy bajo

Estado de conservación: natural  artificial

Distribución: Excavación de una fosa séptica

Causas: Material y sustrato (Prospección y nº de lotes):  Cronología:

Carácter:  Uti:  Vigencia:

Entero arqueológico:  Decretado Regional:

Entero indológico:  Entero histórico:

Antecedentes:

Prospección por: T. Graber, Ch. Jarama-Correa, F. Carrizal

15

En 2013, nous avons émis l'idée d'élaborer un catalogue général et synthétique, rédigé en espagnol, qui intégrerait la majeure partie des données collectées durant les campagnes de prospection. Cette démarche répondait aux demandes récurrentes de divers habitants et responsables régionaux en vue de disposer d'un document permettant d'apprécier le patrimoine culturel en marge des grands sites régionaux déjà fouillés et en partie mis en valeur. Le catalogue sera normalement publié, en 2017 en Équateur, sous les auspices du Ministère de la Culture.

Une version française est en préparation.

Le catalogue présente, selon l'ampleur des vestiges mis au jour sur les différents sites, une à six fiches descriptives et illustratives. La première page contient des informations générales soit la position géographique sur une carte, la commune sur laquelle les vestiges ont été découverts, la zone de prospection correspondante, les coordonnées GPS, la position topographique (fond de vallée, sommet de colline..), son extension estimée, la méthode d'intervention, une brève description du site et de la végétation environnante, quelques considérations succinctes sur l'état de conservation et la visibilité, le type de mobilier prélevé avec le nombre de fragments et le numéro de lot, une attribution chronologique et la mention de possibles études antérieures.

La première page contient des informations générales soit la position géographique sur une carte, la commune sur laquelle les vestiges ont été découverts, la zone de prospection correspondante, les coordonnées GPS, la position topographique (fond de vallée, sommet de colline..), son extension estimée, la méthode d'intervention, une brève description du site et de la végétation environnante, quelques considérations succinctes sur l'état de conservation et la visibilité, le type de mobilier prélevé avec le nombre de fragments et le numéro de lot, une attribution chronologique et la mention de possibles études antérieures.

Excavación arqueológica de la Franja costera Puerto López - Ayampe y del valle del río Blanco, Manabí sur, Ecuador

Código de sitio: N4C3-004

Río Chico

Características arqueológicas	Número de vitrinas	Atribución cultural
Identificables	<input type="checkbox"/>	
Estructura rectangular	<input type="checkbox"/>	
Terraza artificial	<input type="checkbox"/>	
Sepultura	<input type="checkbox"/>	
Albido a pisa y cámara lateral	<input type="checkbox"/>	
Albido en una trinchera en fase	<input type="checkbox"/>	
Fosa de redondo	<input checked="" type="checkbox"/> 4	Desarrollo Regional/Chiriquí
Fogón	<input checked="" type="checkbox"/> 9	Desarrollo Regional/Chiriquí
Huella de pisa	<input checked="" type="checkbox"/> 3	Desarrollo Regional/Chiriquí
Zona de velación	<input checked="" type="checkbox"/> 1	Desarrollo Regional/Chiriquí
Fosa	<input type="checkbox"/>	
Otro	<input type="checkbox"/>	
Fechas C-14	Ninguna	

27

Les fiches 2 et 3 décrivent respectivement les structures mises au jour sur certains sites (soubassements rectangulaires, des foyers, des trous de poteau, etc...) et les coupes stratigraphiques effectuées majoritairement dans les berges de rivières.

Des plans de site, les relevés stratigraphiques, des photos et de nombreuses planches céramiques illustrent enfin les pages purement descriptives du catalogue.

La presque totalité des données recueillies durant nos campagnes de prospection sera ainsi à la disposition du public et des chercheurs qui pourront, pour les uns, prendre conscience de la richesse patrimoniale enfouie dans cette région du littoral équatorien et, pour les autres, trouver des informations comparatives pour leur propre étude et confirmer ou infirmer les hypothèses que nous avancerons dans notre travail de thèse.

Excavación arqueológica de la Franja costera Puerto López - Ayampe y del valle del río Blanco, Manabí sur, Ecuador

Código de sitio: N4C3-004

Río Chico

DESCRIPCIÓN ESTRATIGRÁFICA: CORTE PRINCIPAL 2002

Rango 1	Revestimiento construido Piedra/leña
Rango 2	Tierra vegetal
Rango 3	Limo gris muy compacto conteniendo pequeñas inclusiones blancas y vestigios carboníferos en posición horizontal. Se trata del nivel de albardado
Rango 4	Ente espacio de limo gris muy compacto conteniendo vestigios escasos yocando en posiciones verticales (horizontal, vertical u oblicuo. Acumulación debida a la exposición
Rango 5	Limo arenoso muy compacto de color amarillento-verde u café
Rango 6	Arcilla fina amarillenta compacta y arenosa
Rango 7	Arcilla fina amarillenta
Rango 8	Arcilla gruesa amarillenta, blanda flojita
Rango 81	Fosa Beca de sedimento blanco muy fino conteniendo una pequeña cantidad de granos fino gran concentración de cerámicas se observa en su porción superior. Fosa de redondo ya desmontada
Rango 82	Fogón con vestigios de coque (trazo circular) de la fase de albardado
Rango 83	Fogón conteniendo fragmentos de cerámica, coque quemado y pozos en rocas afuera. Se uno podría ser ligeros al trabajo de las cerámicas
Rango 84	Trazo gris de "redondeo" paleolítico conteniendo muchos vestigios, uno hecho fragmentos de cerámica. Los trazos de combustible hecho sugieren la presencia de una grande hoguera ya quemada después de haber enterrado en profundidad ciertos artefactos culturales
Rango 85	Fogón en fase de enterramiento de coque
Rango 86	huella de pisa
Rango 87	huella de pisa
Rango 88	huella de pisa con fragmento cerámico en su porción superior
Rango 89	huella de pisa
Rango 10	Trazo de redondo principal de una extensión de 130 metros (observados) a lo largo del cauce del río Chico

DESCRIPCIÓN ESTRATIGRÁFICA: CORTE SECUNDARIO 2002

Rango 1	Tierra vegetal
Rango 2	Limo fino amarillento café arenoso, homogéneo y conteniendo algunos cerámicos
Rango 3	Limo café-gris oscuro conteniendo elementos fícos, cerámicos, concheros y conchas. Sin nivel correspondiente a la zona de redondo B1D
Rango 4	Limo fino amarillento café conteniendo pocos granos y conchas reducidas pequeñas
Rango 4a	Arcilla arenosa con granos y conchas reducidas pequeñas
Rango 5	Limo arenoso amarillento café homogéneo
Rango 6	Limo café homogéneo
Rango 7	Arcilla fina amarillenta con un pequeño estrato redondo
Rango 8	Limo fino amarillento homogéneo
Rango 8	Limo fino amarillento o amarillento homogéneo
Rango 9	Arcilla fina amarillenta
Rango 10	Arcilla fina amarillenta
Rango 11	Arcilla arenosa u verde arenosa
Rango 12	Enterramiento de pequeñas rocas oscuras enteras de tonalidades distintas (amarilla y verde)

28

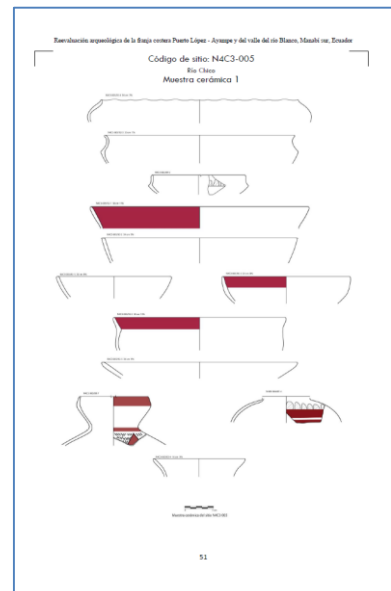
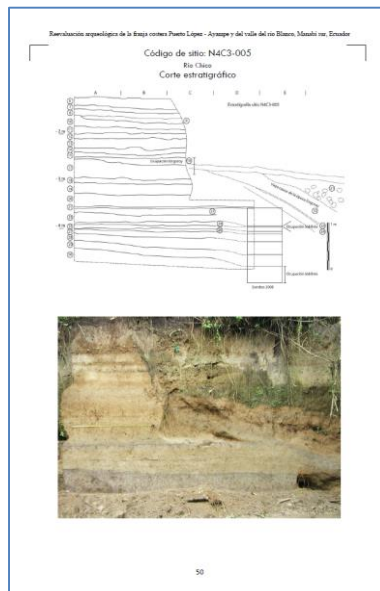

## Bibliographie

**GRABER, Y.** - *A paraître 2017* – Reevaluación arqueológica de la franja costera Puerto López – Ayampe y del valle del río Blanco, Manabí Sur, Ecuador. Catálogo de sitios. Prospección 2002 – 2008. 706 p.

2010 - Entre mar y tierra : desarrollo dual de las poblaciones prehispánicas del Manabí meridional, Ecuador. *Bulletin de l'Institut Français d'Études Andines*, tome 39, n°3, pp. 603-621.

2008 - Aux origines du « Señorío de Salangome ». Occupation territoriale préhispanique de la côte sud de Manabí (Équateur). *Nouvelles de l'archéologie*, n°111-112, pp. 59-64.

**GRABER, Y.; JASTREMSKI, N.** - 2009 - Étude d'une tombe collective de l'époque Manteño (Salango, Equateur) dans son contexte, culturel et funéraire, régional. *Antropo*, 18, 9-25.

[www.didac.ehu.es/antropo](http://www.didac.ehu.es/antropo)

**MARTÍNEZ, V.; GRABER, Y.; HARRIS, M.** - 2006 - Estudios interdisciplinarios en la costa centro-sur de la provincia de Manabí (Ecuador) : nuevos enfoques. *Bulletin de l'Institut Français d'Études Andines*, tome 35, n°3, pp. 433-444.